

ค่ายเยาวชนรู่งาน สืบสานพระราชดำริ



วันที่ 4-10 เมษายน 2565

ณ โครงการพัฒนาพื้นที่ลุ่มน้ำปากพนังอันเนื่องมาจากพระราชดำริ
จังหวัดนครศรีธรรมราช



สารบัญ

กำหนดการ	2-9
รู้จักสำนักงาน กปร.	10-19
โครงการพัฒนาพื้นที่ลุ่มน้ำ ปากพนังอันเนื่องมาจากพระราชดำริ	20-23
โครงการค่ายเยาวชนรุดหน้าสืบสานพระราชดำริ (RDPB Camp) รุ่นที่ 12	34-41
Storytelling เล่าเรื่องอย่างไรให้เข้าใจและเข้าถึง	42-43
Infographic & Motion Graphic	44-45
VDO Production การผลิตสื่อ Clip VDO ด้วยกล้องมือถือ “ง่ายแต่ได้งาน”	46-47
ฉบับดาลใจ	48-49
รู้จักพี่ๆ ทีมงาน โครงการ RDPB Camp 12	50-52
กฎกติกาการอยู่ร่วมกัน	53
การคุ้มครองและมาตรการป้องกัน การแพร่ระบาดของโรคไวรัส Covid-19	54-56





กำหนดการ

โครงการ ถ่ายเยาชนรู่งานสืบสานพระราชดำริ (RDPB camp) รุ่นที่ 12

ณ โครงการพัฒนาพื้นที่ลุ่มน้ำปากพนังอันเนื่องมาจากพระราชดำริ
จังหวัดนครศรีธรรมราช

ระหว่างวันจันทร์ที่ 4 เมษายน – วันอาทิตย์ที่ 10 เมษายน 2565
(7 วัน 6 คืน)

วันจันทร์ที่ 4 เมษายน 2565 (วันที่ 1)

- 08.00 น. ลงทะเบียนเข้าร่วมงาน พร้อมรับอุปกรณ์เข้าค่าย ณ อาคารเอนกประสงค์ ศูนย์อำนวยการและประสานการพัฒนาพื้นที่ลุ่มน้ำปากพนังฯ
- 08.30 น. พุดคุยชี้แจงรายละเอียดกิจกรรมและกติกาค่าย
- 09.00 น. พิธีเปิดโครงการถ่ายเยาชนรู่งานสืบสานพระราชดำริ (RDPB Camp) รุ่นที่ 12
 - นายสมพร ภูศิริ ผู้อำนวยการศูนย์อำนวยการและประสานการพัฒนาพื้นที่ลุ่มน้ำปากพนังอันเนื่องมาจากพระราชดำริ กล่าวต้อนรับ
 - นางอรอนันต์ วุฒิเสน ผู้อำนวยการกองประชาสัมพันธ์ สำนักงาน กปร. กล่าวรายงาน
 - นางสาวถกลวรรณ ไกรสรกุล อดีตที่ปรึกษาด้านการประสานงานโครงการฯ และคณะกรรมการพิจารณาตัดสินผลงานเยาชนฯ ประธานในพิธีกล่าวเปิดโครงการฯ
 - ถ่ายภาพร่วมกัน

- 09.30 น. รับประทานอาหารว่าง
- 09.45 น. บรรยายพิเศษ สำนักงาน กปร. กับการสนองพระราชดำริ โดย นางสาวถกลวรรณ ไกรสรกุล อดีตที่ปรึกษาด้านการประสานงานโครงการฯ และคณะกรรมการพิจารณาตัดสินผลงานเยาชน
- 11.00 น. กิจกรรมกลุ่มสัมพันธ์ (ละลายพฤติกรรม/สร้างความสัมพันธ์) แบ่งกลุ่ม 4 กลุ่ม กลุ่มๆ ละ 20 คน
- 12.00 น. รับประทานอาหารกลางวัน
- 13.00 น. Workshop 1 การทำ Storytelling หัวข้อ เล่าเรื่องอย่างไรให้เข้าใจและเข้าถึง โดยอาจารย์กมลชนก ยวดยง คุณศิณัฐ มุกะมกุล (Work point Entertainment) และคุณกัญญารัตน์ สุวรรณจันทร์ (สถานีโทรทัศน์ PPTV) รับโจทย์ประเด็นการเรียนรู้ฐานในศูนย์ฯ กลุ่มละ 1 ชิ้นงาน
- 15.00 น. รับประทานอาหารว่าง
- 15.30 น. Workshop 1 การทำ Story Telling (ต่อ)
- 17.00 น. รับประทานอาหารเย็น
- 19.00 น. สันทนาการสร้างความสัมพันธ์ / แนะนำกิจกรรมในวันต่อไป
- 21.00 น. พักผ่อนตามอัธยาศัย

วันอังคารที่ 5 เมษายน 2565 (วันที่ 2)

- 07.00 น. รับประทานอาหารเช้า (ลงทะเบียน)
- 08.00 น. ฟังบรรยายสรุปความเป็นมาและการดำเนินงานตามแนวพระราชดำริ ศูนย์อำนวยการและประสานการพัฒนาพื้นที่ลุ่มน้ำปากพนังฯ โดย นายสมพร ภูศิริ ผู้อำนวยการศูนย์อำนวยการฯ หรือผู้แทน
- 08.40 น. แบ่งเป็น 2 กลุ่ม
กลุ่มที่ 1 ชมพิพิธภัณฑ์ฯ
กลุ่มที่ 2 ดูงานการบริหารจัดการน้ำ ณ ประตุน้ำบายน้ำอุทกวิทยาประสิทธิ์ (สลับกลุ่ม)
- 09.40 น. รับประทานอาหารว่าง
- 11.00 น. Workshop 2 หัวข้อ เทคนิคการผลิต Clip VDO ด้วยกล้องมือถือ “ง่ายแต่ได้งาน” เป็นการสร้างองค์ประกอบศิลป์ การสร้างจุดเด่น ในเฟรมภาพ การเก็บภาพสัมภาษณ์ การตัดต่อเรียงลำดับภาพเพื่อเล่าเรื่อง เสียงเพลงประกอบ และ Text Computer Graphic โดยผศ.เวทิต ทองจันทร์ อาจารย์ณัฐวุฒิ สิงห์หนองสง จากมหาวิทยาลัยสยาม และอาจารย์ลัทธสิทธิ ทวีสุข มหาวิทยาลัยราชภัฏนครปฐม และ TIGER NOY TV
- 12.00 น. รับประทานอาหารกลางวัน
- 13.00 น. Workshop 2 หัวข้อ เทคนิคการผลิต Clip VDO ด้วยกล้องมือถือ “ง่ายแต่ได้งาน”(ต่อ)
- 14.30 น. รับประทานอาหารว่าง
- 14.45 น. Workshop 2 หัวข้อ เทคนิคการผลิต Clip VDO ด้วยกล้องมือถือ “ง่ายแต่ได้งาน”(ต่อ)
- 17.30 น. รับประทานอาหารเย็น
- แนะนำกิจกรรมในวันต่อไป/สันตนาการ
- 21.00 น. พักผ่อนตามอัธยาศัย

วันพุธที่ 6 เมษายน 2565 (วันที่ 3)

- 07.00 น. รับประทานอาหารเช้า
- 08.00 น. ฟังบรรยายการขยายผลตามแนวพระราชดำริ โดย นายปัญญาพงษ์ สงพะโยม หัวหน้าฝ่ายขยายผล ศูนย์อำนวยการและประสานการพัฒนาพื้นที่ลุ่มน้ำปากพนังฯ
- 08.30 น. ลงพื้นที่ฝึกปฏิบัติการผลิตงานในฐานเรียนรู้ศูนย์ฯ
ฐานที่ 1 ปุ๋ยสูตรพระราชทาน & ปุ๋ยมูลไส้เดือน สูตรไหนก็อร่อย
ฐานที่ 2 หัตถกรรมกระจูด โดยคนเอาถ่าน
ฐานที่ 3 ของในสวนอร่อยทุกอย่าง
ฐานที่ 4 พอเพียงนี้...ก็พอ
ฐานที่ 5 ชิมน้ำ ชมนก @ ป่าจาก
ฐานที่ 6 นวัตกรรมเลี้ยงกุ้งก้ามกรามและปลาขี้ตัง
ฐานที่ 7 เคาะปาก ลากปลา
ฐานที่ 8 หัวจุด กุ้งฝอย และหอยขม
- รับประทานอาหารว่าง
- ลงพื้นที่ฝึกปฏิบัติการผลิตงานในฐานเรียนรู้ศูนย์ฯ (ต่อ)
- 12.00 น. รับประทานอาหารกลางวัน
- 13.00 น. ลงพื้นที่ฝึกปฏิบัติการผลิตงานในฐานเรียนรู้ศูนย์ฯ (ต่อ)
- 14.30 น. รับประทานอาหารว่าง
- 15.00 น. พุดคุยสร้างแรงบันดาลใจจากฐานที่ RDPB Camp ฐานที่ 3 พี่กอล์ฟ วรวิทย์ วงษ์เล็ก นักสิ่งแวดล้อมและผู้ประกอบการเจ้าของธุรกิจ สตาร์ทอัพ Trash Lucky
- 17.00 น. รับประทานอาหารเย็น
- 19.00 น. สันตนาการ/แนะนำกิจกรรมในวันถัดไป
- 21.00 น. พักผ่อนตามอัธยาศัย

วันพฤหัสบดีที่ 7 เมษายน 2565 (วันที่ 4)

- 07.00 น. รับประทานอาหารเช้า
- 08.00 น. ออกเดินทางจากศูนย์อำนวยการพัฒนาพื้นที่ลุ่มน้ำปากพนังฯ ไปยังอ่างเก็บน้ำห้วยใส
- 09.00 น. การส่งน้ำเข้าสู่ระบบชลประทานของฝ่ายคลองไม้เสียบ (คุณสันติ) แบ่งเป็น 2 กลุ่ม กลุ่มละ 40 คน (ชาย/ขวา)
- 10.00 น. ฟังบรรยายสรุปการบริหารจัดการน้ำตามแนวพระราชดำริ (แบ่งเป็น 2 กลุ่ม กลุ่มละ 40 คน)
- กลุ่ม 1
- บรรยายเรื่อง ภาพรวมการบริหารจัดการน้ำอ่างเก็บน้ำห้วยน้ำใส (คุณชเนทธิ์)
- กลุ่ม 2
- การระบายน้ำผ่าน Spill way และการส่งน้ำเข้าสู่ระบบท่อไปยังพื้นที่การเกษตร (คุณนริศวัฒน์)
- 10.30 น. รับประทานอาหารว่าง (สลับกลุ่ม)
- 12.00 น. รับประทานอาหารกลางวัน
- 13.00 น. เดินทางกลับศูนย์อำนวยการฯ ปากพนัง
- 14.00 น. Work shop 3 การผลิตสื่อสร้างสรรค์ Infographic & Motion Graphic เพื่อการนำเสนอ โดย ผศ.ดร.โอปอ กลับลกุล และ ดร.ณัฐพล ธนเชวงสกุล จากมหาวิทยาลัยราชภัฏจันทรเกษม
- 18.00 น. รับประทานอาหารเย็น
- 20.00 น. สันทนาการ/แนะนำกิจกรรมในวันถัดไป
- 21.00 น. พักผ่อนตามอัธยาศัย

วันศุกร์ที่ 8 เมษายน 2565 (วันที่ 5)

- 07.00 น. รับประทานอาหารเช้า
- 08.00 น. กลุ่มที่ 1 (40 คน) ออกเดินทางจากที่พักไปยัง
- ศาลหลวงต้นไทร บรรยายโดยผู้อยู่ในเหตุการณ์ตั้งศาล
 - สถานีควบคุมไฟฟ้า ป่าพรุควนเคิ่ง
- 20 คน : เดินศึกษาระบบนิเวศในพื้นที่ป่าพรุควน
20 คน : สาธิตการดับไฟฟ้าในพื้นที่พรุ
- กลุ่มที่ 2 (40 คน) ออกเดินทางจากที่พักไปยังสถานีควบคุมไฟฟ้าทะเลน้อย
- 20 คน : ล่องเรือชมป่าพรุและวิถีชีวิตชุมชน/ทำฝาย
20 คน : สาธิตการดับไฟฟ้าในพื้นที่พรุ
- 10.30 น. รับประทานอาหารว่าง
- 10.45 น. สลับกลุ่มกิจกรรม (ต่อ)
- 12.00 น. รับประทานอาหารกลางวัน
- 13.00 น. กิจกรรม (ต่อ)
- 14.30 น. รับประทานอาหารว่าง
- 15.00 น. เดินทางออกจากสถานีควบคุมไฟฟ้า ป่าพรุควนเคิ่ง และ สถานีควบคุมไฟฟ้าทะเลน้อย
- 17.00 น. เดินทางไปประจวบฯ ระบายน้ำชะอวด-แพรกเมือง การบริหารจัดการปลายน้ำก่อนลงทะเล
- 18.00 น. เดินทางกลับศูนย์อำนวยการและประสานการพัฒนาพื้นที่ลุ่มน้ำปากพนังฯ
- 19.00 น. รับประทานอาหารเย็น
- 20.00 น. สันทนาการ/แนะนำกิจกรรมในวันถัดไป
- 21.00 น. พักผ่อนตามอัธยาศัย

วันเสาร์ที่ 9 เมษายน 2565 (วันที่ 6)

- 07.00 น. รับประทานอาหารเช้า
- 08.00 น. เตรียมนำเสนอผลงานการถอดบทเรียน
- 12.00 น. รับประทานอาหารกลางวัน
- 13.00 น. แต่ละกลุ่มนำเสนอผลงานการถอดบทเรียนที่มละไม่เกิน 10 นาที
 - ดัดสินการนำเสนอโดยกรรมการ
- 14.30 น. รับประทานอาหารว่าง
- 15.00 น. แนะนำเทคนิคแนวทาง ทำโครงการอย่างไร ให้ประสบผลสำเร็จ โดย นายคงศักดิ์ มีแก้ว ผู้เชี่ยวชาญเฉพาะด้านวิจัยการจัดการป่าไม้ กรมป่าไม้ คณะกรรมการพิจารณาการประกวดผลงานของเยาวชน
- 17.00 น. รับประทานอาหารเย็น
- 19.00 น. สันทนาการ
- 21.00 น. พักผ่อนตามอัธยาศัย

วันอาทิตย์ที่ 10 เมษายน 2565 (วันที่ 7)

- 07.00 น. รับประทานอาหารเช้า
- 08.30 น. พิธีปิดและมอบเกียรติบัตร โดยผู้แทนสำนักงาน กปร.
 - ณ อาคารเอนกประสงค์
 - พิธีมอบเกียรติบัตร
 - ตัวแทนเยาวชนกล่าวขอบคุณ
 - ประธานในพิธีกล่าวปิดกิจกรรมฯ
 - ถ่ายภาพร่วมกัน
 - ร้องเพลงสรรเสริญพระบารมี
- 12.00 น. รับประทานอาหารกลางวัน
- 13.00 น. เยาวชนเดินทางกลับภูมิลำเนาโดยสวัสดิภาพ

สอบถามข้อมูลเพิ่มเติม

กองประชาสัมพันธ์

สำนักงานคณะกรรมการพิเศษเพื่อประสานงานโครงการอันเนื่องมาจากพระราชดำริ (สำนักงาน กปร.)
เลขที่ 2012 ซ.อรุณอมรินทร์ 36 ถ.อรุณอมรินทร์ แขวงบางยี่ขัน
ช.บางพลัด กรุงเทพฯ 10700
โทรศัพท์ 0-2447-8500 – 6 ต่อ 118 โทรสาร 0-2447-8561

 **Website :** www.rdpb.go.th

 **Email :** prrdpbcamp@gmail.com

 **facebook :** ค่ายเยาวชนRdpbCamp

 **ผู้ประสานงาน :** นางณัฏฐ์อภิษฐา เดชชายศิริชญ์ภาส
โทร. 096-769-9182
น.ส.ทัศพร กาญจนเรขา
โทร. 063-780-3866
น.ส.ประทีป ศรีคำ
โทร. 092-854-5298
นางเบญจรัตน์ อัครพลวงค์
โทร. 081-809-8155



รู้จักสำนักงาน กปร.

สำนักงานคณะกรรมการพิเศษเพื่อประสานงานโครงการอันเนื่องมาจากพระราชดำริ หรือ สำนักงาน กปร. กำเนิดขึ้นจากรัฐบาล พลเอก เปรม ติณสูลานนท์ นายกรัฐมนตรีในขณะนั้น ได้ตระหนักถึงพระราชกรณียกิจในพระบาทสมเด็จพระมหาภูมิพลอดุลยเดชมหาราช บรมนาถบพิตร เกี่ยวกับการพัฒนาโครงการต่างๆ เป็นการพัฒนาเพื่อความพออยู่พอกินให้แก่ประชาชนที่อยู่ห่างไกลทุรกันดาร และยากจน หรืออีกนัยหนึ่ง โครงการอันเนื่องมาจากพระราชดำริ มีส่วนสำคัญที่เข้าไปเสริมแผนงานโครงการต่างๆ ตามนโยบายของรัฐบาล ผลของโครงการอันเนื่องมาจากพระราชดำริ นอกจากจะทำให้ประชาชนมีความเป็นอยู่ที่ดีขึ้นแล้ว ยังก่อให้เกิดประโยชน์ต่อประเทศชาติ ทั้งทางด้านเศรษฐกิจและความมั่นคงเป็นส่วนรวม

ในการปฏิบัติงานนั้น หากจะปล่อยให้การดำเนินงานสนองพระราชดำริของหน่วยงานต่างๆ เป็นไปอย่างในอดีตที่ผ่านมา กล่าวคือ แต่ละหน่วยงานจะดำเนินการอย่างเอกเทศในลักษณะต่างฝ่ายต่างทำ โดยไม่มีการประสานงานกับหน่วยอื่นๆ ที่เกี่ยวข้อง ดังนั้น เพื่อการดำเนินงานเป็นไปอย่างสอดคล้องสนับสนุนซึ่งกันและกัน และเป็นประโยชน์สูงสุด บรรลุผลตามแนวพระราชดำริที่ได้พระราชทานไว้ รัฐบาลจึงได้หามาตรการแก้ไขปัญหานี้

โดยการจัดระบบสนองพระราชดำริขึ้นในปี พ.ศ.2524 โดยการริเริ่มของ พลเอกเปรม ติณสูลานนท์ นายกรัฐมนตรีในขณะนั้น ในการจัดระบบเพื่อรองรับการดำเนินงานสนองพระราชดำริทั้งหลาย จึงได้ดำเนินการออก “ระเบียบสำนักนายกรัฐมนตรีว่าด้วยโครงการอันเนื่องมาจากพระราชดำริ พ.ศ.2524” และมีผลบังคับใช้เมื่อวันที่ 9 กันยายน 2524 โดยกำหนดให้มีองค์กรระดับชาติซึ่งมีหน้าที่รับผิดชอบต่อการดำเนินงานโครงการอันเนื่องมาจากพระราชดำริ เรียกว่า คณะกรรมการพิเศษเพื่อประสานงานโครงการอันเนื่องมาจากพระราชดำริ (กปร.)

สำนักงาน กปร. มีอำนาจหน้าที่ในการตามเสด็จเพื่อรับและประมวลพระราชดำริ สืบสวน ศึกษา วิเคราะห์ และจัดทำแผนงาน หรือโครงการอันเนื่องมาจากพระราชดำริ รวมทั้งพิจารณาและเสนอแนะเกี่ยวกับการจัดสรรเงินงบประมาณเพื่อดำเนินงานตามโครงการอันเนื่องมาจากพระราชดำริ ประสานงานกับส่วนราชการ รัฐวิสาหกิจและเอกชน ทั้งในประเทศและต่างประเทศที่เกี่ยวข้องกับการดำเนินงานตามโครงการอันเนื่องมาจากพระราชดำริ ติดตาม และประเมินผลการดำเนินงาน

นอกจากนี้ ยังปฏิบัติงานเลขานุการของคณะกรรมการพิเศษเพื่อประสานงานโครงการอันเนื่องมาจากพระราชดำริ ปฏิบัติงานด้านวิชาการ การจัดระบบสารสนเทศและการเผยแพร่ประชาสัมพันธ์ที่เกี่ยวข้องกับโครงการอันเนื่องมาจากพระราชดำริ รวมทั้ง ปฏิบัติหน้าที่อื่นตามที่ได้รับพระราชกระแส หรือตามที่คณะกรรมการพิเศษเพื่อประสานงานโครงการอันเนื่องมาจากพระราชดำริ มอบหมาย หรือตามที่ระเบียบสำนักนายกรัฐมนตรีว่าด้วยโครงการอันเนื่องมาจากพระราชดำริ กำหนดให้เป็นอำนาจหน้าที่ของสำนักงานคณะกรรมการพิเศษเพื่อประสานงานโครงการอันเนื่องมาจากพระราชดำริ ตลอดจนปฏิบัติการอื่นใดตามที่กฎหมายกำหนดให้เป็นอำนาจหน้าที่ของสำนักงานคณะกรรมการพิเศษเพื่อประสานงานโครงการอันเนื่องมาจากพระราชดำริ หรือตามที่นายกรัฐมนตรี หรือคณะรัฐมนตรีมอบหมาย



ที่มาข้อมูล <http://www.rdpb.go.th/th/Office/>

สำนักงาน กปร.

สำนักงานคณะกรรมการพิเศษเพื่อประสานงานโครงการอันเนื่องมาจากพระราชดำริ



2524

รัฐบาล ได้ออก “ระเบียบสำนักนายกรัฐมนตรีว่าด้วยโครงการอันเนื่องมาจากพระราชดำริ พ.ศ. 2524” ซึ่งมีผลบังคับใช้เมื่อวันที่ 9 กันยายน 2524 ให้น้องค์กระต๊อบชาติ ทำหน้าที่รับผิดชอบการดำเนินการโครงการอันเนื่องมาจากพระราชดำริ เรียกว่า



คณะกรรมการพิเศษเพื่อประสานงานโครงการอันเนื่องมาจากพระราชดำริ (กปร.)



มีสำนักงาน กปร. ทำหน้าที่เป็นฝ่ายเลขานุการของคณะกรรมการ กปร.



มีนายกรัฐมนตรี เป็นประธานกรรมการและเลขาธิการ กปร. เป็นกรรมการและเลขานุการ

สำนักงาน กปร. อยู่ในบังคับบัญชาของนายกรัฐมนตรี มีอำนาจหน้าที่ ดังนี้



1

รับเสด็จ เพื่อรับและประมวลพระราชดำริ สำนวณ ศึกษา วิเคราะห์ และจัดทำแผนงาน หรือโครงการอันเนื่องมาจากพระราชดำริ รวมถึงพิจารณาและเสนอแนะเกี่ยวกับการจัดสรรเงินงบประมาณเพื่อดำเนินงานตามโครงการอันเนื่องมาจากพระราชดำริ

2

ประสานงานกับส่วนราชการ รัฐวิสาหกิจ และเอกชนทั้งในประเทศและต่างประเทศ ที่เกี่ยวข้องกับการดำเนินงานตามโครงการอันเนื่องมาจากพระราชดำริ

3

ติดตามและประเมินผลการดำเนินงานตามโครงการอันเนื่องมาจากพระราชดำริ

4

ปฏิบัติงานเลขานุการของคณะกรรมการพิเศษเพื่อประสานงานโครงการอันเนื่องมาจากพระราชดำริ

5

ปฏิบัติงานด้านวิชาการ การจัดระบบสารสนเทศและการประชาสัมพันธ์เผยแพร่ที่เกี่ยวข้องกับโครงการอันเนื่องมาจากพระราชดำริ

6

ปฏิบัติหน้าที่อื่นตามที่ได้รับพระราชกระแส หรือตามที่ กปร. มอบหมาย หรือตามที่ระเบียบสำนักนายกรัฐมนตรี

7

ปฏิบัติภารกิจอื่นใดตามที่กฎหมายกำหนดให้เป็นอำนาจหน้าที่ของสำนักงานคณะกรรมการพิเศษเพื่อประสานงานโครงการอันเนื่องมาจากพระราชดำริ หรือตามที่นายกรัฐมนตรี หรือคณะรัฐมนตรีมอบหมาย

ผลสำเร็จจากการประสานงาน สำนักงาน กปร.

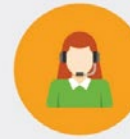

สำนักงาน กปร.
สำนักงาน
คณะกรรมการพิเศษ
เพื่อประสานงาน
โครงการอันเนื่อง
มาจากพระราชดำริ



ก่อตั้งเมื่อปี
2524



หน่วยงานหลัก
ในการดำเนินงาน
สนองพระราชดำริ
ที่มีประสิทธิภาพสูง
เพื่อประโยชน์สุข
ของประชาชน



มีโครงการ
อันเนื่องมาจาก
พระราชดำริ
เกิดขึ้นแล้ว
4,685 โครงการ



ปี 2559
มีโครงการ
อันเนื่องมาจาก
พระราชดำริ
เกิดขึ้น
202 โครงการ



สนองพระราชดำริ
โดยตรงและจาก
ฎีกาขอพระราชทาน
ความช่วยเหลือ
มาอย่างต่อเนื่องทุกปี



สำนักงาน กปร.
www.rdpb.go.th

โครงการอันเนื่องมาจากพระราชดำริ มีที่มาจาก 3 แหล่ง ดังนี้

- 1 พระราชทานพระราชดำริโดยตรง
- 2 จากการที่ราษฎรถูกละเลย ทวายเป็นทุกข์ขอพระราชทานความช่วยเหลือ
- 3 หน่วยงานต่างๆ กราบบังคมทูลรายงาน หรือขอพระราชทานพระบรมราชวินิจฉัยเรียบร้อยแล้ว



โครงการอันเนื่องมาจากพระราชดำริ

ตั้งแต่ปี 2524 ถึง 2562 มีทั้งสิ้น 4,810 โครงการ
แบ่งออกเป็น 8 ประเภท ดังนี้

หน่วย: โครงการ/กิจกรรม

โครงการพัฒนาด้านแหล่งน้ำ
3,336

โครงการพัฒนาด้านสาธารณสุข
58

โครงการพัฒนาด้านคมนาคม/สื่อสาร
84

โครงการพัฒนาด้านการเกษตร
139

โครงการพัฒนาด้านการส่งเสริมอาชีพ
346

โครงการพัฒนาด้านสวัสดิการสังคม/การศึกษา
402

โครงการพัฒนาด้านสิ่งแวดล้อม
188

โครงการพัฒนาแบบบูรณาการ และโครงการพัฒนาด้านอื่นๆ
257



- พื้นที่ภาคเหนือ มีจำนวน 1,838 โครงการ/กิจกรรม
- พื้นที่ภาคกลางและกรุงเทพมหานคร มีจำนวน 798 โครงการ/กิจกรรม
- พื้นที่ภาคตะวันออกเฉียงเหนือ มีจำนวน 1,206 โครงการ/กิจกรรม
- พื้นที่ภาคใต้ มีจำนวน 940 โครงการ/กิจกรรม
- พื้นที่ไม่ระบุจังหวัด มีจำนวน 28 โครงการ/กิจกรรม

ข้อมูลจาก สำนักงาน กปร. มิถุนายน 2562



สำนักงาน กปร.
www.rdpb.go.th

ศูนย์ศึกษาการพัฒนาอันเนื่องมาจากพระราชดำริ

ศูนย์ศึกษาการพัฒนาอันเนื่องมาจากพระราชดำริ 6 แห่งทั่วประเทศ กำหนดให้เป็น "พิพิธภัณฑ์ธรรมชาติมีชีวิต" ดังพระราชดำริความหนึ่งว่า

"...เป็นการสาธิตเปิดเสรีจริง หมายถึงว่า ทุกสิ่งทุกอย่างทุกด้านของชีวิตที่จะหาเลี้ยงชีพในท้องถิ่นที่จะทำอะไร และได้เห็น วิทยาการแผนใหม่จะสามารถที่จะหาวิธีการทำมาหากินได้อย่างมีประสิทธิภาพ..."

อำเภอคอดอยสะเก็ด จังหวัดเชียงใหม่ 5

ศูนย์ศึกษาการพัฒนาห้วยฮ่องไคร้อันเนื่องมาจากพระราชดำริ



"ต้นทางเป็นป่าไม้
ปลายทางเป็นประมง
ระหว่างทางเป็นเกษตรกรรม"

อำเภอเมือง จังหวัดสกลนคร 4

ศูนย์ศึกษาการพัฒนาภูพานอันเนื่องมาจากพระราชดำริ



"สร้างน้ำ สร้างป่า พัฒนาชีวิตที่พอเพียง"

อำเภอชะอำ จังหวัดเพชรบุรี 6

ศูนย์ศึกษาการพัฒนาห้วยทรายอันเนื่องมาจากพระราชดำริ



"ฟื้นคืน คืนป่า
พัฒนาคุณภาพชีวิต"

อำเภอท่าใหม่ จังหวัดจันทบุรี 3

ศูนย์ศึกษาการพัฒนาอ่าวคุ้งกระเบนอันเนื่องมาจากพระราชดำริ



"การพัฒนาจากยอดเขาสู่ท้องทะเล"

อำเภอมะนัง จังหวัดยะลา 1

ศูนย์ศึกษาการพัฒนาพิกุลทองอันเนื่องมาจากพระราชดำริ



"ป่าหาย น้ำแห้ง
ดินสอ พืชมาได้"

อำเภอเมือง จังหวัดนครราชสีมา 2

ศูนย์ศึกษาการพัฒนาพิกุลทองอันเนื่องมาจากพระราชดำริ



"ป่าพรุเสื่อมโทรม สสบนดินเขียว
แก่ลงดินอย่างเดียว พืชมาได้ยังมีขึ้น"

การขยายผลศูนย์ศึกษาการพัฒนาอันเนื่องมาจากพระราชดำริ

- มีศูนย์สาขารวมจำนวน 19 แห่ง
- มีหมู่บ้านรอบศูนย์รวมจำนวน 148 หมู่บ้าน
- เกษตรกรรับประโยชน์ 36,090 ครัวเรือน จำนวน 107,387 คน
- มีหลักสูตรเผยแพร่องค์ความรู้ตามแนวพระราชดำริจำนวน 213 เรื่อง
- ปัจจุบันมีศูนย์เรียนรู้ของศูนย์ศึกษาการพัฒนาอันเนื่องมาจากพระราชดำริจำนวน 111 แห่ง ทั่วประเทศ
- ในปี 2562 ให้การฝึกอบรมอาชีพแก่เกษตรกร จำนวน 17,422 คน
- มีผู้เข้าร่วมศึกษาดูงานและเยี่ยมชมศูนย์ศึกษาฯ ทั้ง 6 แห่ง จำนวน 1,298,183 คน





แนวคิดและทฤษฎีการพัฒนาในพระบาทสมเด็จพระเจ้าอยู่หัว

พลังงานทดแทน

- เขื่อนกั้นน้ำ หรือ น้ำเขื่อนกั้นน้ำ
- พลังงานชีวมวล ไบโอดีเซล
- เชื้อเพลิงชีวภาพ
- พลังงานแสงอาทิตย์
- พลังงานน้ำ



ดิน

- แก่งดิน (ดินเบรียว)
- ดินกั้น
- ดินกั้นร่องน้ำ



ป่าไม้

- กุหลาบป่า
- ฟายชะลอมควานฮันเซ็น (check dam)
- ป่าเปียก (wet fire break)
- ปลูกป่าโดยไม่มีของปลูก
- ปลูกป่าไม่ปลูก
- ปลูกป่า 3 อย่าง ประโยชน์ 4 อย่าง
- ป่าชายเลน



น้ำ

- ฟันหลวง
- เขื่อนกั้น / เขื่อน
- เขื่อน / เขื่อนกั้น / เขื่อน / เขื่อน
- การบริหารจัดการน้ำ
- น้ำเขื่อนน้ำเขื่อน / เขื่อนกั้นน้ำเขื่อน
- น้ำที่ไหลน้ำเขื่อน / เขื่อนกั้นน้ำเขื่อน
- 4 เขื่อน 3 เขื่อน (เขื่อนกั้นน้ำเขื่อน / เขื่อนกั้นน้ำเขื่อน)



ฟื้นดิน

- อนุรักษ์ดิน
- ฟื้นดิน
- อนุรักษ์ดินเขื่อนกั้นน้ำเขื่อน



คุณภาพชีวิต

- อาชีพใหม่
- สาธารณสุข
- โภชนาการ
- อากาศสะอาด
- อนามัย
- การศึกษา / การศึกษา



แนวคิดและทฤษฎีอันเนื่องมาจากพระราชดำริ พระบาทสมเด็จพระบรมชนกาธิเบศร มหาภูมิพลอดุลยเดชมหาราช บรมนาถบพิตร



ปรัชญาของเศรษฐกิจพอเพียง



พระบาทสมเด็จพระเจ้าอยู่หัวได้พระราชทานหลักคิด และหลักปฏิบัติ เพื่อให้เรานำไปปรับมือกับการเปลี่ยนแปลง

เป้าหมาย : หลักปรัชญาของเศรษฐกิจพอเพียง สร้างความเข้มแข็ง มีภูมิคุ้มกันต่อการเปลี่ยนแปลงใน 4 ด้าน



ด้านเศรษฐกิจ

- ทรัพย์สินเงินทองเพิ่มขึ้น
- เงินออมเพิ่มขึ้น
- หนี้สินลดลง



ด้านสังคม

- การศึกษา คือธรรมดี มีภูมิคุ้มกัน
- สาธารณสุข ทานครบ 5 หมู่ และมีสุขนิสัยที่ดี
- ออกกำลังกาย ร่างกายแข็งแรง มีภูมิคุ้มกันต่อโรคภัยไข้เจ็บ



ด้านสิ่งแวดล้อม

- สดทวารโลกร้อน
- เพิ่มน้ำ เพิ่มป่า



ด้านวัฒนธรรม

- อนุรักษ์ภาษาไทย
- อนุรักษ์วิถีไทย
- อนุรักษ์ค่านิยมไทย
- อนุรักษ์ศิลปวัฒนธรรมท้องถิ่น

"พอเพียง" องค์ประกอบ 3 ด้าน

1. ทางสายกลาง พอประมาณ เหมาะสมกับอัตภาพ
2. มีเหตุผล สามารถอธิบายการกระทำตามหลักวิชาการ เป็นไปตามกฎหมาย และศีลธรรม
3. มีภูมิคุ้มกันต่อการเปลี่ยนแปลง ทั้งภายนอกและภายใน



พิพิธภัณฑ์ธรรมชาติที่มีชีวิต



พิพิธภัณฑ์ธรรมชาติที่มีชีวิต เปรียบประหนึ่งสถานที่รวบรวมสรรพวิชาในการศึกษา ค้นคว้าทดลอง วิจัย วิธีการแก้ปัญหาด้านเกษตรกรรมที่ครอบคลุม ปัญหาเรื่องน้ำ ดิน ต้นไม้ อันเนื่องมาจากพระราชดำริ พระบาทสมเด็จพระปรมินทรมหาภูมิพลอดุลยเดช

พิพิธภัณฑ์ธรรมชาติ = ศูนย์ศึกษาการพัฒนาอันเนื่องมาจากพระราชดำริ



ศูนย์ศึกษาการพัฒนาห้วยฮ่องไคร้อันเนื่องมาจากพระราชดำริ
จังหวัดจะเข็ญตรา
แก้ไขปัญหาคา : ดินจิด ดินทราย จากการตัดป่าและปลูกพืชไร่



ศูนย์ศึกษาการพัฒนาพิกุลทองอันเนื่องมาจากพระราชดำริ
จังหวัดนราธิวาส
แก้ไขปัญหาคา : ดินพรุ ดินเบรียล



ศูนย์ศึกษาการพัฒนาอ่าวคุ้งกระเบนอันเนื่องมาจากพระราชดำริ
จังหวัดจันทบุรี
แก้ไขปัญหาคา : ดินเค็มจากน้ำทะเล



ศูนย์ศึกษาการพัฒนาห้วยพานอันเนื่องมาจากพระราชดำริ
จังหวัดสกลนคร
แก้ไขปัญหาคา : น้ำแล้งจากการตัดป่า



ศูนย์ศึกษาการพัฒนาห้วยฮ่องไคร้อันเนื่องมาจากพระราชดำริ
จังหวัดเชียงใหม่
แก้ไขปัญหาคา : ดินมีแต่หินกรวด จากการชะล้างในฤดูฝนเพราะป่าลดลง



ศูนย์ศึกษาการพัฒนาห้วยทรายอันเนื่องมาจากพระราชดำริ
จังหวัดเพชรบุรี
แก้ไขปัญหาคา : ดินจิด เป็นทราย ดินดานแข็ง จากการปลูกพืชไร่

โครงการพัฒนาพื้นที่ลุ่มน้ำปากพนังอันเนื่องมาจากพระราชดำริ

โครงการพัฒนาพื้นที่ลุ่มน้ำปากพนังอันเนื่องมาจากพระราชดำริ ประกอบด้วยพื้นที่ลุ่มน้ำกว่าสองล้านไร่ ครอบคลุมพื้นที่ 13 อำเภอ ในพื้นที่จังหวัดนครศรีธรรมราช จังหวัดพัทลุง และจังหวัดสงขลา เป็นแหล่งอยู่อาศัยน้ำ ที่สำคัญในอดีตแห่งหนึ่งของภาคใต้

จากการเปลี่ยนแปลงทางธรรมชาติแหล่งต้นน้ำมีน้อย น้ำทะเลรุกเข้าไปในแม่น้ำปากพนังซึ่งเป็นแม่น้ำสายหลัก และสภาพภูมิอากาศที่แปรปรวนทำให้เกิดปัญหาน้ำแล้งน้ำท่วมซ้ำซาก เกิดการเสียสมดุลของระบบนิเวศ การใช้ประโยชน์ที่ดินไม่เหมาะสมไร้ขอบเขต นำไปสู่วิกฤตทางธรรมชาติ

เมื่อวันที่ 13 กันยายน 2521 พระบาทสมเด็จพระบรมชนกาธิเบศร มหาภูมิพลอดุลยเดชมหาราช บรมนาถบพิตร ได้พระราชทานพระราชดำริให้สร้างอ่างเก็บน้ำและฝายทดน้ำคลองไม้เลียบ เพื่อป้องกัน บรรเทาอุทกภัย และเป็นแหล่งน้ำใช้ในเขตอำเภอชะอวด จากนั้นในปี 2531 เกิดอุทกภัยน้ำท่วมใหญ่และท่วมขังเป็นเวลานาน ได้พระราชทานพระราชดำริให้กรมชลประทานดำเนินการแก้ไข และบรรเทาอุทกภัยในพื้นที่เพาะปลูกเพื่อมิให้เกิดขึ้นอีก และในปี 2535 ได้พระราชทานพระราชดำริ ทรวงวางแผนทางโครงการเพื่อแก้ไขปัญหาทั้งระบบลุ่มน้ำ เป็นการพัฒนาศูนย์พักพิงน้ำแบบผสมผสานโดยพัฒนาแหล่งน้ำ พัฒนาอาชีพ ควบคู่กับการพัฒนาสิ่งแวดล้อม ซึ่งถือเป็นจุดเริ่มของโครงการพัฒนาพื้นที่ลุ่มน้ำปากพนังอันเนื่องมาจากพระราชดำริ

โครงการพัฒนาพื้นที่ลุ่มน้ำปากพนังอันเนื่องมาจากพระราชดำริ จังหวัดนครศรีธรรมราช

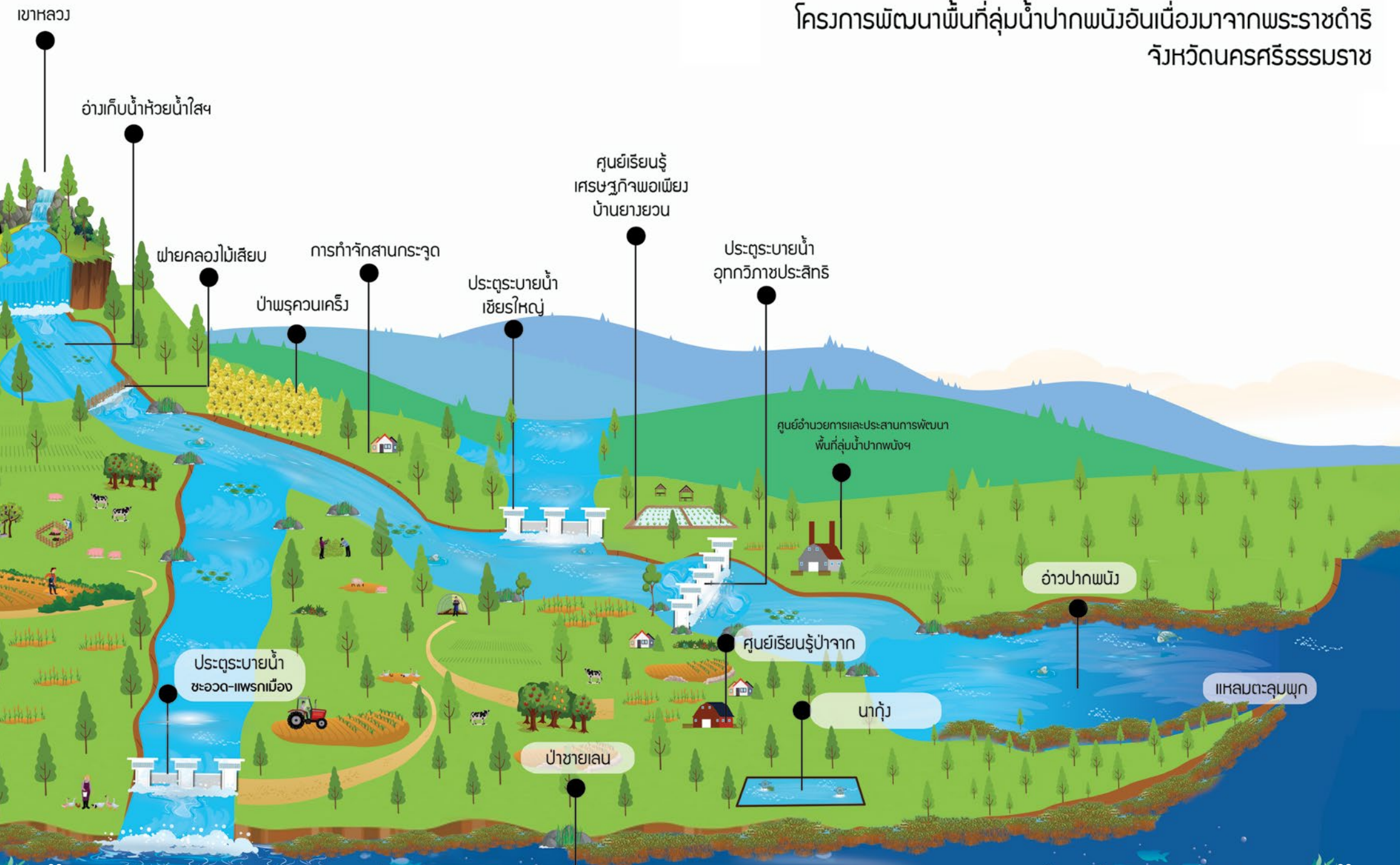



การดำเนินงานพัฒนาลุ่มน้ำปากพนัง แบ่งออกเป็น 4 กิจกรรมหลัก ได้แก่

1. ประตุระบายน้ำอุทกวิทยาประสิทธิภาพ ปิดกั้นไม่ให้น้ำเค็มรุกเข้าไปในแม่น้ำปากพนัง เพื่อแก้ไขปัญหาการขาดแคลนน้ำจืดใช้ในการอุปโภค บริโภค และการเกษตร
2. คลองระบายน้ำหลัก 4 สาย ควบคุมการระบายน้ำให้ไหลออกสู่ทะเลได้เร็ว เพื่อแก้ไขปัญหาน้ำท่วมพื้นที่เพาะปลูก
3. การกำหนดแนวเขตการใช้ที่ดินที่ถูกต้องและชัดเจน เพื่อแยกพื้นที่ใช้น้ำจืด และน้ำเค็มออกจากกัน
4. การพัฒนาระบบชลประทาน ทั้งในพื้นที่น้ำจืดและน้ำเค็ม เพื่อส่งเสริมสนับสนุนกิจกรรมการใช้น้ำ



ประตูระบายน้ำอุทกวิภาชประสิทธิ์

ประตูระบายน้ำอุทกวิภาชประสิทธิ์ เป็นหนึ่งในประตูระบายน้ำที่สำคัญของโครงการพัฒนาพื้นที่ลุ่มน้ำปากพนังอันเนื่องมาจากพระราชดำริ โดยทำหน้าที่ระบายน้ำลงสู่อ่าวปากพนัง เพื่อแก้ไขปัญหาน้ำท่วมในพื้นที่ในช่วงฤดูฝน รวมถึงช่วงน้ำทะเลหนุนสูงจากอ่าวไทย เนื่องจากสภาพพื้นที่ค่อนข้างแบนราบลุ่มต่ำ ประกอบกับมีระบบคูคลองธรรมชาติ และโครงข่ายถนนจำนวนมาก จึงเป็นอุปสรรคในการระบายน้ำออกสู่ทะเล นอกจากนี้ในช่วงน้ำแล้ง/การขาดแคลนน้ำ ประตูระบายน้ำอุทกวิภาชประสิทธิ์จะถูกปิดเพื่อการเก็บกักน้ำไว้สำหรับอุปโภคบริโภคต่อไป



การบริหารจัดการประตูระบายน้ำอุทกวิภาชประสิทธิ์ ถูกขับเคลื่อนโดย “คณะกรรมการจัดการน้ำชลประทาน ประตูระบายน้ำอุทกวิภาชประสิทธิ์ (JMC)” โดยมีนายอำเภอปากพนัง ทำหน้าที่ประธาน และมีผู้แทนจากผู้มีส่วนได้ ส่วนเสีย ในภาคส่วนต่าง ๆ ร่วมบูรณาการบริหารจัดการน้ำร่วมกัน โดยมีผู้อำนวยการโครงการส่งน้ำและบำรุงรักษาปากพนังล่าง ทำหน้าที่ฝ่ายเลขานุการในการประสานและให้ข้อมูลต่าง ๆ เพื่อใช้ประกอบการพิจารณา เปิด-ปิดประตูระบายน้ำอุทกวิภาชประสิทธิ์ ก่อนเข้าฤดูฝนและฤดูแล้ง



ฝายทดน้ำคลองไม้เสียบ

ฝายทดน้ำคลองไม้เสียบ เป็นส่วนหนึ่งในการบริหารจัดการน้ำภายในโครงการพัฒนาพื้นที่ลุ่มน้ำปากพนังอันเนื่องมาจากพระราชดำริ เพื่อป้องกันบรรเทาอุทกภัย และเป็นแหล่งน้ำใช้ในเขตอำเภอชะอวด โดยโครงการฝายไม้เสียบและไม้เสียบขยาย สนับสนุนพื้นที่ชลประทานในอำเภอควนขนุน จังหวัดพัทลุง และอำเภอชะอวด อำเภอหัวไทร จังหวัดนครศรีธรรมราช ประมาณ 53,000 ไร่



เริ่มแรก ฝ่ายทดน้ำคลองไม้เสียบถูกสร้างขึ้นพร้อมระบบส่งน้ำเพื่อบริหารจัดการน้ำอย่างเร่งด่วน ก่อนการดำเนินการสร้างโครงการเขื่อนเก็บน้ำห้วยน้ำใส ซึ่งเป็นโครงการระยะยาว จะแล้วเสร็จ โดยกรมชลประทานได้ดำเนินการก่อสร้างฝายคลองไม้เสียบ ที่บ้านเกาะไร่ หมู่ที่ 9 ตำบลเกาะจันทร์ อำเภอชะอวด จังหวัดนครศรีธรรมราช พร้อมทั้งระบบส่งน้ำและอาคารประกอบ เมื่อปีงบประมาณ 2524 แล้วเสร็จเมื่อปีงบประมาณ 2529 เพื่อทำหน้าที่ส่งน้ำช่วยเหลือพื้นที่เพาะปลูกสองฝั่งคลองไม้เสียบ และช่วยบรรเทาอุทกภัยและดินโคลนถล่มช่วงฤดูน้ำหลากของอำเภอชะอวด อำเภอเชียรใหญ่ อำเภอหัวไทร อำเภอปากพนัง จังหวัดนครศรีธรรมราช

โครงการอ่างเก็บน้ำห้วยน้ำใสอันเนื่องมาจากพระราชดำริ

โครงการอ่างเก็บน้ำห้วยน้ำใสอันเนื่องมาจากพระราชดำริ อำเภอชะอวด จังหวัดนครศรีธรรมราช เป็นโครงการที่พระบาทสมเด็จพระบรมชนกาธิเบศร มหาภูมิพลอดุลยเดชมหาราช บรมนาถบพิตร ได้พระราชทานวินิจฉัยเกี่ยวกับโครงการชลประทานในเขตจังหวัดนครศรีธรรมราช เมื่อวันที่ 13 กันยายน 2521



ความว่า “โครงการเขื่อนเก็บน้ำห้วยน้ำใส เป็นโครงการระยะยาวต้องใช้เวลาไม่น้อยกว่า 5 ปี ฉะนั้นควรพิจารณาก่อสร้างฝายทดน้ำ หรือเขื่อนทดน้ำ คลองไม้เสียบ (ห้วยน้ำใสตอนล่าง) พร้อมระบบส่งน้ำเร่งด่วนก่อน เพื่อส่งน้ำช่วยเหลือพื้นที่เพาะปลูกสองฝั่งคลองไม้เสียบก็จะช่วยสนับสนุนโครงการชลประทานฝายคลองไม้เสียบให้สมบูรณ์ยิ่งขึ้น” กรมชลประทานจึงได้เริ่มก่อสร้างอ่างเก็บน้ำห้วยน้ำใสในปี 2534 แล้วเสร็จในปี 2539 สามารถเก็บกักน้ำสูงสุดได้ถึง 93.60 ล้านลูกบาศก์เมตร ช่วยเหลือพื้นที่เกษตรในเขตพื้นที่ชลประทานได้แก่ ฝายคลองไม้เสียบ จำนวน 66,502 ไร่ นิคมสร้างตนเองควนขนุน จำนวน 19,500 ไร่ และส่งน้ำให้กับพื้นที่รับประโยชน์บ้านควนมีชัย ตำบลวังอ่าง อำเภอชะอวด จำนวน 1,800 ไร่ นอกจากนี้ยังเป็นต้นน้ำของกลุ่มน้ำปากพนังอีกด้วย

ศาลหลวงตันไทร

ศาลหลวงตันไทร เป็นศาลหลวงที่สร้างขึ้นโดยพระราชดำริของพระบาทสมเด็จพระบรมชนกาธิเบศร มหาภูมิพลอดุลยเดชมหาราช บรมนาถบพิตร เมื่อวันที่ 29 ตุลาคม 2547 และประกอบพิธีบวงสรวงอัญเชิญเทพารักษ์ขึ้นประดิษฐาน ณ ศาลตันไทร โดย ดร.สุเมธ ตันติเวชกุล กรรมการและเลขาธิการมูลนิธิชัยพัฒนา เป็นประธานในพิธีฯ

ศาลตันไทรสร้างด้วยไม้สักทั้งหลัง ตั้งอยู่ริมแม่น้ำชะอวดแพรงเมือง ในพื้นที่โครงการพัฒนาพื้นที่ลุ่มน้ำปากพนังอันเนื่องมาจากพระราชดำริ ถือเป็นสถานที่ยอดนิยมนในพื้นที่ และเป็นสัญลักษณ์อีกอย่างของโครงการพัฒนาลุ่มน้ำปากพนังฯ



โครงการอนุรักษ์และฟื้นฟูป่าพรุควนเคร็ง

ป่าพรุควนเคร็ง ตั้งอยู่ในพื้นที่โครงการพัฒนาลุ่มน้ำปากพนัง อันเนื่องมาจากพระราชดำริ มีเนื้อที่รวมกันประมาณ 165,825.50 ไร่ ครอบคลุมพื้นที่ 6 อำเภอของจังหวัดนครศรีธรรมราช คือ อำเภอหัวไทร อำเภอเชียรใหญ่ อำเภอชะอวด อำเภอเฉลิมพระเกียรติ อำเภอร่อนพิบูลย์ อำเภอจุฬาภรณ์ บางส่วนของอำเภอระโนด จังหวัดสงขลา และบางส่วนของอำเภอควนขนุน จังหวัดพัทลุง ถือเป็นป่าพรุที่มีความสำคัญต่อทั้งสามจังหวัด เนื่องจากเป็นแหล่งต้นน้ำของแม่น้ำปากพนัง และทะเลน้อย เดิม ป่าพรุควนเคร็งเป็นพื้นที่ลุ่มน้ำผืนใหญ่ มีระบบนิเวศน้ำผืนดินที่เชื่อมต่อกันทั้งหมด และเชื่อมต่อกับทะเลน้อย จังหวัดพัทลุง ซึ่งเชื่อมโยงกับบริเวณทะเลหลวงหรือทะเลสาบสงขลา จังหวัดสงขลา มีความอุดมสมบูรณ์ของทรัพยากรธรรมชาติอย่างหลากหลาย จนเมื่อปี 2505 ได้เกิดพายุไต้ฝุ่น แซเรียต พัดผ่านภาคใต้เป็นเหตุให้ป่าพรุดั้งเดิมในพื้นที่ป่าพรุควนเคร็ง โค่นล้มเสียหายจำนวนมาก ประกอบกับเมื่อมีการเจริญของชุมชน ความต้องการพื้นที่ทำกินมีมากขึ้น เป็นเหตุให้พื้นที่ป่าพรุควนเคร็งถูกทำลาย

เมื่อวันที่ 16 พฤศจิกายน 2545 พระบาทสมเด็จพระบรมชนกาธิเบศร มหาภูมิพลอดุลยเดชมหาราช บรมนาถบพิตร ได้พระราชทานพระราชดำริ ความว่า “ให้พิจารณาดำเนินการควบคุมระดับน้ำในพรุควนเคร็ง และพรุต่าง ๆ ที่อยู่ใกล้เคียงให้อยู่ในระดับที่เหมาะสมเพื่อไม่ให้เกิดไฟไหม้พรุ” กรมอุทยานแห่งชาติ สัตว์ป่า และพันธุ์พืช จึงได้ดำเนินการก่อสร้างฝายน้ำล้นชั่วคราวใหม่ จำนวน 25 ฝาย และซ่อมแซมฝายน้ำล้นชั่วคราวที่มีอยู่เดิมแต่ชำรุด จำนวน 15 ฝาย เพื่อควบคุมระดับน้ำในพรุให้อยู่ในระดับที่เหมาะสมเพื่อไม่ให้เกิดไฟไหม้ป่าพรุ ก่อให้เกิดประโยชน์แก่ราษฎรจำนวน 40 หมู่บ้าน 57,820ครัวเรือน 207,853 คน ได้มีคุณภาพชีวิตที่ดีขึ้น และช่วยลดมลภาวะด้านควันไฟที่เกิดจากไฟป่าส่งผลให้สิ่งแวดล้อมมีสภาพที่ดีขึ้น อีกทั้งยังช่วยอนุรักษ์และป้องกันดูแลรักษาระบบนิเวศน์ในพื้นที่ป่าพรุควนเคร็งให้คงความอุดมสมบูรณ์ต่อไป

นอกจากนี้ ยังได้จัดทำแนวเขตป่าพรุ และทำคันดินเพื่อรักษาระดับน้ำ รวมทั้งการดำเนินการก่อสร้างฝายชะลอน้ำแบบผสมผสานในพื้นที่ป่าพรุ (ในเขตห้ามล่าสัตว์ป่าบ่อล้อ จำนวน 200 แห่ง และในเขตห้ามล่าสัตว์ป่าทะเลน้อย จำนวน 50 แห่ง) โครงการก่อสร้างแหล่งน้ำสำรองเพื่อใช้ในการควบคุมไฟป่า โครงการขุดลอกคลองแบบขุดยกคันดิน และโครงการจัดทำแนวเขตห้ามล่าสัตว์ป่าบ่อล้อโดยก่อกันดินเพื่อรักษาระดับน้ำ ความยาว 20.95 กิโลเมตร เพื่อแก้ไข ปัญหาที่เกิดขึ้นในพื้นที่

โครงการค่ายเยาวชนร้งานสืบสานพระราชดำริ (RDPB Camp) รุ่นที่ 12

ภายใต้หัวข้อ “สืบสาน รักษา ต่อยอด”

โดย สำนักงานคณะกรรมการพิเศษเพื่อประสานงานโครงการอันเนื่อง
มาจากพระราชดำริ (สำนักงาน กปร.)

1. หลักการและเหตุผล

การดำเนินงานของโครงการอันเนื่องมาจากพระราชดำริทุกภูมิภาคของ
ประเทศ มีการพัฒนาที่สำคัญ คือ การอนุรักษ์และพัฒนาทรัพยากรธรรมชาติและสิ่งแวดล้อมให้ยั่งยืน ได้แก่ ดิน ป่าไม้ และสายน้ำให้สอดคล้องกับการพัฒนา
คุณภาพชีวิต เพื่อส่งเสริมรากฐานแห่งความรู้ในการประกอบอาชีพให้ราษฎร
สามารถดำเนินชีวิตได้ด้วยตนเองตามปรัชญาของเศรษฐกิจพอเพียงในทุกด้าน
โดยเฉพาะด้านทรัพยากรป่าไม้ เป็นแหล่งต้นน้ำลำธาร ก่อเกิดสรรพชีวิตทั้งมวล
จึงมีความสำคัญอย่างมาก โลกยิ่งพัฒนามากขึ้นเท่าใด พื้นที่ป่าไม้และต้นน้ำ
ลำธารก็จะค่อยๆ เปลี่ยนไป นับวันพื้นที่ป่าไม้ยิ่งลดน้อยลงไป เนื่องจากถูกรุก
และถูกทำลายลงอย่างรวดเร็ว ทั้งการบุกรุกแผ้วถางป่าทำไร่เลื่อนลอย หรือ
แม้แต่ไฟป่า ล้วนเป็นสาเหตุที่ทำให้ฝนไม่ตกตามฤดูกาล เมื่อน้ำป่าไหลหลาก
ทำให้เกิดภาวะน้ำท่วมฉับพลัน หน้ดินพังทลายโดยง่าย เป็นปัญหาต่อการประกอบ
อาชีพและการดำเนินชีวิต นับเป็นความทุกข์ร้อนของประชาชนอย่างหลีกเลี่ยง
ไม่ได้ ดังนั้น การอนุรักษ์และพัฒนาทรัพยากรธรรมชาติและสิ่งแวดล้อมตาม
แนวพระราชดำรินี้พระบาทสมเด็จพระบรมชนกาธิเบศร มหาภูมิพลอดุลยเดชม
หาราช บรมนาถบพิตร ทรงค้นคว้า ศึกษา ทดลอง ทรงประยุกต์ใช้ในการแก้ไข
ปัญหาและเผยแพร่วิทยาการสู่ราษฎรและเกษตรกร โดยเริ่มจากพื้นที่ศูนย์ศึกษา
การพัฒนาอันเนื่องมาจากพระราชดำริ และโครงการอันเนื่องมาจากพระราชดำริ

ในแต่ละภูมิภาคอย่างกว้างขวางมากขึ้น

ปัจจุบัน พระบาทสมเด็จพระเจ้าอยู่หัว ทรงสืบสาน รักษาและต่อยอดขยายผล
พระราชกรณียกิจ โดยเฉพาะกลุ่มเด็กและเยาวชนอันเป็นทรัพยากรอันสำคัญ
ของประเทศ เป็นกลุ่มคนรุ่นใหม่ที่มีส่วนสำคัญที่จะช่วยให้การสานต่อแนว
พระราชดำรินี้เป็นไปอย่างยั่งยืน สำนักงาน กปร. จึงเห็นสมควรจัดโครงการค่าย
เยาวชนร้งานสืบสานพระราชดำริ (RDPB Camp) รุ่นที่ 12 ขึ้น เพื่อให้เยาวชน
ระดับอุดมศึกษาทั่วทุกภูมิภาคของประเทศ ได้เข้ามาเรียนรู้เกี่ยวกับพระราช
กรณียกิจ และแนวพระราชดำรินี้ที่ได้พระราชทานความช่วยเหลือและแนวทาง
แก้ไขปัญหาผ่านโครงการพัฒนาพื้นที่ลุ่มน้ำปากพนัง อันเนื่องมาจากพระราชดำริ
จังหวัดนครศรีธรรมราช ในรูปแบบของการให้ความรู้แบบผสมผสานการเรียนรู้
ทั้งภาคทฤษฎีและการลงมือฝึกปฏิบัติจากพื้นที่จริง

2. วัตถุประสงค์

1. เพื่อเผยแพร่พระราชกรณียกิจและแนวพระราชดำริการพัฒนาที่พระบาท
สมเด็จพระเจ้าอยู่หัวทรงสืบสาน รักษา ต่อยอดไปสู่เยาวชน นิสิต นักศึกษา
จากสถาบันการศึกษาต่างๆ ทั่วประเทศ
2. เพื่อให้เยาวชนได้รับรู้และรับทราบองค์ความรู้ตามแนวพระราชดำรินี้ใน มุมมอง
ใหม่ หรือนวัตกรรมการพัฒนาในโครงการอันเนื่องมาจากพระราชดำริ
3. เพื่อให้เยาวชนเป็นเครือข่ายในการเผยแพร่และสืบสาน รักษา ต่อยอด ขยาย
ผลแนวพระราชดำรินี้ได้อย่างกว้างขวางและถูกต้องยิ่งขึ้น

3. การดำเนินงานโครงการ

โครงการค่ายเยาวชนร้งานสืบสานพระราชดำริ (RDPB Camp) รุ่นที่ 12
มีรายละเอียดในการดำเนินงาน ดังนี้

กิจกรรมที่ 1 โครงการค่ายเยาวชนฐานสืบสานพระราชดำริ (RDPB Camp) รุ่นที่ 12

โดยการคัดเลือกเยาวชนในระดับอุดมศึกษา หรือเทียบเท่าอายุระหว่าง 18 - 25 ปี จากสถาบันการศึกษาทุกภูมิภาคของประเทศ เข้าร่วมกิจกรรม จำนวนไม่น้อยกว่า 80 คน แบ่งเป็นทีม ทีมละ 4 คน ต่อสถาบันการศึกษา รวมจำนวนทั้งสิ้นไม่น้อยกว่า 20 ทีม เพื่อให้เยาวชนได้เข้ามาเรียนรู้แนวพระราชดำริและผลสำเร็จในการพัฒนาจากโครงการพัฒนาพื้นที่ลุ่มน้ำปากพนังอันเนื่องมาจากพระราชดำริ จังหวัดนครศรีธรรมราช โครงการอันเนื่องมาจากพระราชดำริที่เกี่ยวข้อง และศูนย์เรียนรู้เกษตรกร หรือปราชญ์ชาวบ้าน ระยะเวลาดำเนินกิจกรรม 7 วัน 6 คืน

กิจกรรมที่ 2 การประกวดโครงการของเยาวชนอาสาฐานต่อพระราชดำริ

จัดให้มีการประกวดผลงานการน้อมนำแนวพระราชดำรินำมาใช้อย่างเป็นรูปธรรม ซึ่งเยาวชนที่ผ่านการเข้าร่วมโครงการค่ายเยาวชนฐานสืบสานพระราชดำริ (RDPB Camp) รุ่นที่ 12 ได้นำแนวคิดและองค์ความรู้ตามแนวพระราชดำริที่ได้รับไปพัฒนาต่อยอด หรือเพิ่มเติมโครงการของทีม ซึ่งโครงการที่เยาวชนส่งเข้ามาประกวดครั้งนี้ จะต้องเป็นโครงการเดิมที่เคยส่งเข้ามาให้พิจารณาในครั้งแรก ก่อนเข้าร่วมกิจกรรมที่ 1 เท่านั้น

การจัดส่งผลงานและรายละเอียดโครงการของทีม จะต้องจัดทำสื่อในรูปแบบ VTR หรือ Presentation หรือภาพถ่ายการดำเนินโครงการของทีมให้แก่คณะกรรมการตัดสินผลงานการประกวดโครงการทีมเยาวชน จำนวน 5 คน ซึ่งคณะกรรมการฯ จะพิจารณาผลงานตามหลักเกณฑ์ที่กำหนด และคัดเลือกทีมเข้ารอบ จำนวน 10 ทีม จากนั้น คณะกรรมการฯ จะเดินทางไปในพื้นที่โครงการของทีมที่ได้รับคัดเลือก จำนวน 10 ทีมดังกล่าว พร้อมกับตัดสินผลการประกวดตามลำดับ

หลังจากคณะกรรมการฯ ลงพื้นที่เรียบร้อยแล้ว กำหนดให้มีการจัดงานประกาศผลการประกวด จำนวน 1 วัน โดยใช้ห้องประชุมที่สำนักงาน กปร. เป็นสถานที่จัดงาน ทีมที่ชนะการประกวดจะได้รับถ้วยรางวัล หรือโล่รางวัล จำนวน 10 รางวัล และทุนการศึกษา สำหรับทุนการศึกษากำหนดให้อยู่ในวงเงินรวมทั้งสิ้น 140,000 บาท

4. ประโยชน์ที่ได้รับ

1. ทำให้เยาวชนได้เรียนรู้แนวพระราชดำริ และผลสำเร็จจากโครงการอันเนื่องมาจากพระราชดำริ สามารถเผยแพร่พระราชกรณียกิจและองค์ความรู้ตามแนวพระราชดำริด้านการพัฒนาที่พระบาทสมเด็จพระเจ้าอยู่หัวทรงสืบสาน รักษา ต่อยอดไปสู่สถาบันการศึกษาและสาธารณชนได้อย่างถูกต้องและเหมาะสม
2. ทำให้เยาวชนได้รับรู้และรับทราบองค์ความรู้ตามแนวพระราชดำริในมุมมองใหม่ หรือนวัตกรรมการพัฒนาในโครงการอันเนื่องมาจากพระราชดำริ
3. ทำให้เยาวชนเป็นเครือข่ายในการสืบสาน รักษา ต่อยอดขยายผลแนวพระราชดำริได้ชัดเจนยิ่งขึ้น



รายละเอียดและหลักเกณฑ์การพิจารณา คัดเลือกผลงาน โครงการของเยาวชน

กิจกรรมประกวดผลงานเยาวชนอาสา สานต่อพระราชดำริ
ภายใต้หัวข้อ “สืบสาน รักษา ต่อยอด”

1. หลักเกณฑ์การพิจารณา

- 1.1 รายละเอียดการดำเนินโครงการสอดคล้องกับแนวพระราชดำริ หลักการทรงงาน พระราชกรณียกิจ หรือแนวคิดตามปรัชญาของเศรษฐกิจพอเพียง
- 1.2 ขอบเขต ขั้นตอน และระยะเวลาในการดำเนินโครงการต้องดำเนินการได้จริง และมีศักยภาพ เพียงพอในการดำเนินโครงการให้สำเร็จบรรลุตามเป้าหมายที่วางไว้
- 1.3 ประโยชน์ที่กลุ่มเป้าหมายจะได้รับต้องตรงตามวัตถุประสงค์ของโครงการ และไม่มีผลกระทบเชิงลบ ต่อทรัพยากรด้านอื่นๆ ที่ใช้ในการดำเนินโครงการ
- 1.4 มีความคิดสร้างสรรค์ ในการพัฒนา ต่อยอด และบูรณาการองค์ความรู้ในรูปแบบต่างๆ ให้เกิดการมีส่วนร่วม ใช้ทรัพยากรอย่างคุ้มค่าและยั่งยืนต่อไปในอนาคต

2. คุณสมบัติผู้ส่งผลงานโครงการ

- 2.1 ทีมเยาวชนที่ผ่านการเข้าร่วมกิจกรรมค่ายเยาวชนฐานสืบสานพระราชดำริ (RDPB Camp) รุ่นที่ 12 จำนวน 20 ทีม (1 ทีมมี 4 คน)
- 2.2 มีอาจารย์ที่ปรึกษารับรองผลงานโครงการฯ

3. รายละเอียดผลงานโครงการ

- 3.1 ผลงานโครงการที่นำเสนอในการสมัครเข้าร่วมโครงการค่ายเยาวชนฯ (RDPB Camp) รุ่นที่ 12 เท่านั้น
- 3.2 องค์ประกอบของโครงการที่นำเสนอได้น้อมนำองค์ความรู้ตามแนวพระราชดำริ หลักการทรงงานพระราชกรณียกิจหรือแนวคิดตามปรัชญาของเศรษฐกิจพอเพียงไปใช้เป็นแนวทางดำเนินการหรืออ้างอิงอย่างถูกต้องเหมาะสมและเป็นรูปธรรม
- 3.3 มีการนำองค์ความรู้ นวัตกรรมใหม่ๆ มาใช้ในโครงการ ให้มีความน่าสนใจ แปลกใหม่ หรือมีผู้พัฒนามาแล้วแต่นำเสนอหรือต่อยอดขยายผลออกไปอย่างกว้างขวาง
- 3.4 วัตถุประสงค์ของโครงการเกิดประโยชน์ต่อกลุ่มเป้าหมาย (บุคคล/ชุมชน/สังคม/สิ่งแวดล้อม) ได้อย่างคุ้มค่ากับระยะเวลาและงบประมาณในการดำเนินงาน

4. ระยะเวลาส่งผลงาน : พฤษภาคม 2565

5. การส่งผลงาน

- 5.1 ไปสมัครโครงการค่ายเยาวชนฐานสืบสานพระราชดำริ (RDPB Camp) รุ่นที่ 12 พร้อมอาจารย์ที่ปรึกษารับรองผลงานโครงการฯ
- 5.2 โครงการที่นำเสนอในรูปแบบไฟล์ Microsoft Word (.doc) และไฟล์ Portable Document Format (.pdf)
- 5.3 แนบไฟล์ภาพนิ่ง / VDO หรือสื่ออื่นๆ เพื่อประกอบการพิจารณาของคณะกรรมการฯ
- 5.4 จัดส่งผลงานโครงการฯ ผ่านช่องทาง
E-Mail : prrdpbcamp@gmail.com
บรรจุไฟล์ข้อมูลลงแผ่นซีดี หรือ Flash Drive เพื่อจัดส่งทางไปรษณีย์

เจ้าหน้าที่ของถึงกิจกรรมประกวดผลงานเยาวชนอาสาสมัครต่อพระราชดำริ
สำนักงานคณะกรรมการพิเศษเพื่อประสานงานโครงการอันเนื่องมาจาก
จากพระราชดำริ อาคารสำนักงานโครงการอันเนื่องมาจากพระราชดำริ
เลขที่ 2012 ซอยอรุณอมรินทร์ 36 ถนนอรุณอมรินทร์ แขวงบางยี่ขัน
เขตบางพลัด กรุงเทพมหานคร 10700

6. การนำเสนอผลงาน

6.1 สถานที่ : พื้นที่ดำเนินโครงการฯ ที่ผ่านการคัดเลือก 10 ทีม
โดยมีรายละเอียดดังนี้

- นำเสนอผลงานแก่คณะกรรมการฯ พร้อมอธิบายรายละเอียด ขั้นตอน
การดำเนินงาน ผลกระทบสิ่งแวดล้อม และประโยชน์ที่ได้รับ ฯลฯ
- จัดเตรียมผู้นำเสนอผลงาน และผู้ประสานงาน
- จัดเตรียมเอกสารหรือสื่อการนำเสนออื่นๆ ประกอบตามความเหมาะสม

6.2 ระยะเวลาการนำเสนอทีมละ 1 วัน ภายในเดือนมิถุนายน - สิงหาคม 2565

7. การประกาศผล

ทางเว็บไซต์ของสำนักงาน กปร. www.rdpb.go.th และ Line กลุ่ม RDPB
Camp 12

8. คณะกรรมการ จำนวน 5 ท่าน

- ผู้บริหารสำนักงาน กปร.
- ผู้แทนกรมป่าไม้
- ผู้แทนกรมชลประทาน

9. รางวัลที่ได้รับ

ผลงานโครงการฯ ที่ผ่านการคัดเลือก จำนวน 10 ทีม จะได้รับรางวัลดังต่อไปนี้

รางวัลชนะเลิศ จำนวน 1 รางวัล

- ถ้วยรางวัล
- ทุนการศึกษา 30,000 บาท
- เกียรติบัตรจากสำนักงาน กปร.

รางวัลรองชนะเลิศ จำนวน 2 รางวัล

- ถ้วยรางวัล
- ทุนการศึกษา รางวัลละ 20,000 บาท
- เกียรติบัตรจากสำนักงาน กปร.

รางวัลชมเชย จำนวน 7 รางวัล

- โล่รางวัล
- ทุนการศึกษา รางวัลละ 10,000 บาท
- เกียรติบัตรจากสำนักงาน กปร.

รางวัลเชิดชูเกียรติ จำนวน 1 รางวัล

- โล่รางวัลสำหรับมอบให้อาจารย์ที่ปรึกษาของทีมเยาวชน
ซึ่งคณะกรรมการตัดสินฯ จะเป็นผู้พิจารณาคัดเลือกตาม
หลักเกณฑ์

10. สถานที่จัดพิธีมอบรางวัล

สำนักงาน กปร. อาคารสำนักงานโครงการอันเนื่องมาจากพระราชดำริ
เลขที่ 2012 ซ.อรุณอมรินทร์ 36 ถ.อรุณอมรินทร์ แขวงบางยี่ขัน เขตบางพลัด
กรุงเทพมหานคร

วันและเวลา : เดือนกันยายน 2565 (วันและเวลาจะประกาศให้ทราบอีกครั้ง)

Storytelling เล่าเรื่องอย่างไรให้เข้าใจและเข้าถึง

Pre-Production

การเขียนบท
การหาข้อมูล
การดำเนินเรื่อง
การเรียบเรียงเรื่อง
ภาพและเสียง
เพื่อการเล่าเรื่อง

โดย

อาจารย์กมลชนก ยวดยง

กลุ่มวิชา CREATIVE CONTENT หลักสูตรนิเทศศาสตบัณฑิต
มหาวิทยาลัยราชภัฏจันทรเกษม

คุณศิรินทร์ กมุกะมกุล

ผู้จัดการฝ่ายควบคุมการผลิตละครโทรทัศน์ สถานีโทรทัศน์ช่อง WORKPOINT

คุณกัญญารัตน์ สุวรรณจันทร์

Co-Producer ฝ่ายผลิตรายการ สถานีโทรทัศน์ PPTV HD 36



Infographic & Motion Graphic

การผลิตสื่อสร้างสรรค์เพื่อการนำเสนอ
ย่อยเรื่องยาวให้สั้นกระชับ เสา่เรื่องยากให้เข้าใจง่าย

Pre-Production

ความคิดรวบยอด

การสรุปเนื้อหา

Production

วิธีใช้ Template

การวางองค์ประกอบศิลป์ของภาพ

การจัดตำแหน่งข้อความ

เทคนิคจับคู่สีที่ถูกต้อง

โดย

พศ.ดร.โอปอ กลับสกุล

ผู้ช่วยคณบดีฝ่ายกิจการพิเศษ คณะวิทยาการจัดการ มหาวิทยาลัยราชภัฏจันทรเกษม

ดร.ณัฐพล รนเขวงสกุล

รองผู้อำนวยการสำนักวิทยบริการและเทคโนโลยีสารสนเทศ

มหาวิทยาลัยราชภัฏจันทรเกษม



VDO Production การผลิตสื่อ Clip VDO ด้วยกล้องมือถือ “ง่ายแต่ได้งาน”

Production

เทคนิคการใช้กล้องมือถือในการถ่าย VDO

องค์ประกอบศิลป์

การสร้างจุดเด่นในเฟรมภาพ

การเก็บภาพสัมภาษณ์

การเก็บภาพ Insert

การบันทึกเสียง

Post-Production

การตัดต่อ

การเรียงลำดับภาพเพื่อเล่าเรื่อง

เสียง เพลงประกอบ

Text Computer Graphic

โดย

พศ.เวกิต ทองจันทร์

หัวหน้าภาควิชาสื่อดิจิทัล มหาวิทยาลัยสยาม

อาจารย์ณัฐวุฒิ สิงห์หนองสง

อาจารย์ประจำภาควิชาภาพยนตร์ โทรทัศน์ และสื่อดิจิทัล มหาวิทยาลัยสยาม

อาจารย์ลัทธิสิทธิ์ ทวีสุข

อาจารย์ประจำสาขาวิชาเทคโนโลยีและนวัตกรรมการศึกษา คณะครุศาสตร์

มหาวิทยาลัยราชภัฏนครปฐม และ ผู้ผลิต TIGER NOY TV



คนบันดาลใจ

“

สืบสานพระราชดำริสู่ความยั่งยืน
กล้าเติบโตใหญ่ ตามรอยเท้าพ่อ

”

โดย

คุณวรวิทย์ วงษ์เล็ก (พีทกอล์ฟ)

ผู้ร่วมก่อตั้งและผู้อำนวยการฝ่ายปฏิบัติการ บริษัท แกรนด์ลัคกี้ จำกัด



รู้จักพี่ๆ ทีมงาน
โครงการ RDPB Camp 12

ผู้บริหารสำนักงาน กปร.



นายลลิต กนอมสิงห์
เลขาธิการ กปร.



นายปวีตร์ นวะมะรัตน์
รองเลขาธิการ กปร.



นางอรอนันต์ วุฒิวิเสส
(พี่อร)
ผู้อำนวยการกองประชาสัมพันธ์



นายอภิศักดิ์ สรวีสูตร
(พี่นก)
ผู้อำนวยการกองประสานงานโครงการพื้นที่ 4



นางวิไล ทมออกอรุณ
(พี่ตุ้ม)
ผู้อำนวยการกลุ่มสื่อสารองค์กร



นายณัฐวุฒิ อนุเดชากุล
(พี่วุฒิ)

รู้จักพี่ กปร. Camp 12



นางเบญจรัตน์ อัครพลวงค์
(พี่เบญ)



นางสาวประทีป ศรีคำ
(พี่ปิ่น)



นางสาวปรีญา อรุณพูลทรัพย์
(พี่ฝน)



นางสาวทศพร กาญจนเรหา
(พี่จ่าน)



ณัฐอุทัยกัญญา เดชชัชวัญภาส
(พี่ก่อง)



ศิริเกศ คุ่มพิทักษ์
(พี่เกศ)



อมรชัย ยิ่งสวาก
(พี่หนึ่ง)



ปรีชญา วิเศษพจนกิจ
(พี่ต๋อง)



พิเรเดช จวงศักดิ์
(พี่ต้อม)

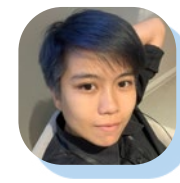

โชติกา โสมมา
(พี่แสบ)



จันทนา สังข์ทอง
(พี่เคน)



พันกิตชัย สร้อยสุวรรณ
(พี่ตาโต)



สุขสันต์ พัดจัน
(พี่เอ็กซ์)



พิชชญะ วรเชษฐ์
(พี่แป้ม)



พจนนา วจิตต์
(พี่มะนาว)

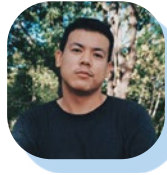

พงศ์อากาศ นันต์
(พี่ต้น)



สิรากรณ์ พันพาย
(พี่ฮะ)



สิริกา พันพาย
(พี่นา)



พิชญนันท์ มิ่งหลิม
(พี่แนน)



นรรณิการ์ ดาสนักัด
(พี่เมย์)



วิษุทธ เจริญสิทธ์
(พี่เต็ก)



กัญญณานันท์ การอสืบบุญกุล
(พี่ยุ้ย)

Rules

กฎกติกาการอยู่ร่วมกัน

1. ผู้เข้าร่วมกิจกรรมทุกคนควรรับฟังคำแนะนำจากผู้ดูแลตลอดเวลาที่อยู่ร่วมกิจกรรม
2. ผู้เข้าร่วมกิจกรรมทุกคนควรเคารพสิทธิส่วนบุคคลและให้เกียรติซึ่งกันและกัน โดยเฉพาะเพศตรงกันข้าม
3. ผู้เข้าร่วมกิจกรรมทุกคนควรรักษาความเป็นระเบียบและความสะอาดของพื้นที่จัดงาน ทั้งหมด
4. ในกิจกรรมที่มีโอกาสเกิดอุบัติเหตุได้ง่าย ผู้เข้าร่วมกิจกรรมต้องปฏิบัติตามคำแนะนำของวิทยากร
5. ผู้เข้าร่วมกิจกรรมทุกคนไม่ควรออกนอกพื้นที่จัดงาน โดยไม่ได้รับอนุญาต
6. ผู้เข้าร่วมกิจกรรมทุกคนต้องรับผิดชอบทรัพย์สินมีค่าของตัวเอง หากมีการสูญหายผู้จัดโครงการจะไม่รับผิดชอบใดๆ ทั้งสิ้น
7. สำนักงาน กปร. ขอความร่วมมือผู้เข้าร่วมกิจกรรมดำเนินกิจกรรมต่างๆ ด้วยความตั้งใจ เพื่อบรรลุวัตถุประสงค์ของโครงการฯ

การคัดกรองและมาตรการป้องกันการแพร่ระบาดของโรคไวรัส COVID-19 ในโครงการค่ายเยาวชน ฐานสืบสวนพระราชดำริ (RDPB Camp) รุ่นที่ 12

1. การคัดกรองผู้เข้าร่วมโครงการ

- 1) ผู้สมัครเข้าร่วมโครงการฯ ต้องได้รับการฉีดวัคซีนครบตามเกณฑ์อย่างน้อย 2 เข็ม และเข็มล่าสุดจะต้องมีระยะเวลาไม่เกิน 4-5 เดือน หรือมีหลักฐานการฉีดวัคซีนครบตามเกณฑ์ผ่านระบบหมอพร้อมในแบบฟอร์มการสมัครเข้าโครงการ
- 2) มีผลตรวจ ATK เป็น “ลบ” ก่อนเข้าร่วมกิจกรรมภายใน 48 ชั่วโมง
- 3) คัดกรองความเสี่ยงก่อนเข้าร่วมกิจกรรมโดยการวัดอุณหภูมิ โดยอุณหภูมิต้องไม่เกิน 37.8 องศาเซลเซียส

2. ระหว่างเข้าร่วมโครงการ

- 1) ลงทะเบียน ตรวจสอบวัดอุณหภูมิและบันทึกข้อมูลลงในแบบฟอร์ม Google Form ทุกครั้งก่อนเข้าและก่อนออกจากสถานที่ โดยอุณหภูมิต้องไม่เกิน 37.8 องศาเซลเซียส
- 2) แสดงหลักฐานผ่านระบบหมอพร้อม และหนังสือรับรองผลตรวจ ATK จากสถานพยาบาลของรัฐ ก่อนเข้าร่วมกิจกรรม
- 3) ผู้เข้าร่วมโครงการต้องตรวจ ATK ทุก 3 วัน (เข้าวันที่ 1/ เข้าวันที่ 4 / เข้าวันที่ 7)
- 4) สำนักงาน กปร. บริการแจกหน้ากากอนามัย และแอลกอฮอล์สเปรย์ หรือเจลล้างมือแอลกอฮอล์ ให้กับผู้เข้าร่วมกิจกรรมก่อนเข้าร่วมกิจกรรม คนละ 1 ชุด ในบริเวณที่พัก ที่รับประทานอาหาร และที่จัดกิจกรรม
- 5) มีจุดให้บริการตรวจวัดอุณหภูมิ สบู่เหลวล้างมือบริเวณอ่างล้างมือและจุดล้างมือด้วยเจลแอลกอฮอล์ โดยเฉพาะจุดที่ต้องเข้าร่วมกิจกรรม

- 6) ผู้เข้าร่วมโครงการสวมหน้ากากอนามัยหรือหน้ากากผ้าตลอดเวลาที่เข้าร่วมกิจกรรม
- 7) จัดเตรียมอุปกรณ์ป้องกันสำหรับวิทยากรและทีมงาน เช่น หน้ากากอนามัย Face Shield เป็นต้น
- 8) จำกัดจำนวนคน หรือกระจายการรวมกลุ่มคน อย่างน้อย 4 ตร.ม. ต่อ 1 คน
- 9) เว้นระยะห่างในระหว่างการเข้าร่วมทำกิจกรรม ได้แก่ การจัดโต๊ะเก้าอี้ นั่ง การนั่งรับประทานอาหาร ห้องพัก เป็นต้น อย่างน้อย 1-2 เมตร หากมีการแสดงให้เว้นระยะห่างของเวทีและผู้ชม อย่างน้อย 2 เมตร
- 10) ล้างมือด้วยสบู่และน้ำ หรือเจลแอลกอฮอล์ทุกครั้งที่สัมผัสอุปกรณ์หรือของใช้ที่สัมผัสร่วมกัน หลังเข้าห้องน้ำ ก่อนรับประทานอาหาร และหลีกเลี่ยงการใช้มือสัมผัสใบหน้า ตา ปาก จมูก โดยไม่จำเป็น
- 11) ทำความสะอาดพื้นผิวบริเวณสถานที่ทำกิจกรรมและห้องพักทุกวันด้วยน้ำยาฆ่าเชื้อโรค เช่น เดทตอล หรือ ไฮเตอร์ และเพิ่มความถี่ในการทำความสะอาดสถานที่ เช่น พื้นห้อง หูจับประตู ลูกบิดประตู ห้องน้ำ เป็นต้น
- 12) ทำความสะอาดอุปกรณ์ ก่อน ระหว่างจัดงาน ทุก 1-2 ชั่วโมง และหลังการจัดกิจกรรม เช่น โต๊ะ เก้าอี้ ไมโครโฟน เป็นต้น
- 13) จัดอาหารในลักษณะที่ลดการสัมผัสอุปกรณ์ที่ใช้ร่วมกัน อาหารมือหลักแบบกล่อง (Box set) และอาหารว่างในรูปแบบ Snack Box Set และแจกน้ำเป็นขวดเพื่อลดการสัมผัส
- 14) จัดเตรียมถังขยะเฉพาะ สำหรับทิ้งหน้ากากอนามัยและชุดตรวจ ATK ที่ใช้แล้ว เพื่อนำไปทำลายอย่างถูกวิธีต่อไป
- 15) ติดตามผลด้านสุขภาพของเยาวชนที่เข้าร่วมกิจกรรมอย่างน้อย 2 สัปดาห์ หลังจากเสร็จสิ้นกิจกรรม และรายงานให้ผู้รับผิดชอบกิจกรรมทราบ เพื่อดำเนินการช่วยเหลือหากมีกรณีการติดเชื้อโรค COVID-19 เกิดขึ้น

3. การบริหารความเสี่ยง

กรณีผู้เข้าร่วมโครงการมีอาการติดเชื้อทางเดินหายใจ (มีอุณหภูมิร่างกายสูงกว่า 37.8 องศาเซลเซียส หรือ ไอ เจ็บคอ มีน้ำมูก คัดจมูกหายใจไม่สะดวก อาจมีปวดเมื่อยกล้ามเนื้อ ท้องเสีย) หรือมีความเสี่ยงก่อนเดินทางมาร่วมโครงการ ให้ปฏิบัติ ดังนี้

- 1) งดการเข้าร่วมกิจกรรมโดยเด็ดขาด
- 2) ดำเนินการส่งตัวแทนเพื่อมาเข้าร่วมโครงการฯ หรือสละสิทธิ์เฉพาะบุคคล
- 3) แยกพื้นที่กักตัวในพื้นที่ศูนย์ปากพั้งฯ เพื่อเฝ้าดูอาการและทำการตรวจหาเชื้อ COVID-19 เบื้องต้นโดยวิธีการตรวจแบบ ATK
- 4) หากพบว่ามีผลตรวจ ATK เป็น “บวก” ทีมงานจะทำการประสานกับหน่วยงานที่เกี่ยวข้องเพื่อดำเนินการตรวจ RT-PCR เพื่อหาเชื้อ COVID-19 อีกครั้ง
- 5) หากพบเชื้อ COVID-19 ทางทีมงานมีความจำเป็นต้องให้เป็นไปตามกระบวนการการรักษาตามแพทย์วินิจฉัย และทำการรักษาตามสิทธิการรักษาของผู้ป่วยต่อไป
- 6) เมื่อผู้เข้าร่วมโครงการรักษาครบตามกระบวนการและไม่มีอาการแล้วสามารถเดินทางกลับภูมิลำเนาได้ โดยมีใบรับรองแพทย์ของสถานพยาบาลนั้น มาแสดงเป็นหลักฐาน



สำนักงานคณะกรรมการพิเศษเพื่อประสานงานโครงการอันเนื่องมาจากพระราชดำริ
เลขที่ 2012 ซอยอรุณอมรินทร์ 36 ถนนอรุณอมรินทร์
แขวงบางยี่ขัน เขตบางพลัด กรุงเทพฯ



www.rdpb.go.th



ค่ายเยาวชน RdpbCamp



สำนักงาน ก.ป.ส.



02-447-8500-6 ต่อ 118



02-447-8561



Email: prrdpbcamp@gmail.com

